	INSTITUT PERTANIAN BOGOR FAKULTAS EKONOMI DAN MANAJEMEN DEPARTEMEN EKONOMI SUMBERDAYA DAN LINGKUNGAN	Kode : POB/FEM/ESL /13
	PROSEDUR OPERASIONAL BAKU (POB)	Tanggal : 01 September Berlaku : 2016
	UJIAN AKHIR SARJANA	Nomor : 00 Revisi :



INSTITUT PERTANIAN BOGOR
FAKULTAS EKONOMI MANAJEMEN

PROSEDUR OPERASIONAL BAKU
UJIAN AKHIR SARJANA

NO. POB/FEM/ESL/13 Rev.00

URAIAN	Nama Jabatan	Tanda Tangan	Tanggal
Disusun oleh	Staff Program Studi		
Diperiksa oleh	Staff Gugus Kendali Mutu (GKM)		
Disahkan oleh	Ketua Departemen		

Status Dokumen		
No. Distribusi		

Dilarang memperbanyak dokumen ini tanpa izin pengendali dokumen/wakil manajemen Departemen Ekonomi Sumberdaya dan Lingkungan, Fakultas Ekonomi dan Manajemen, IPB.

Hal 1 dari 7

	INSTITUT PERTANIAN BOGOR FAKULTAS EKONOMI DAN MANAJEMEN DEPARTEMEN EKONOMI SUMBERDAYA DAN LINGKUNGAN	Kode : POB/FEM/ESL /13
	PROSEDUR OPERASIONAL BAKU (POB)	Tanggal Berlaku : 01 September 2016
	UJIAN AKHIR SARJANA	Nomor Revisi : 00

SEJARAH PERUBAHAN DOKUMEN

FRM/FEM/ESL/13-00 ; Tgl. _____

Tanggal	Catatan Perubahan	Alasan Perubahan

Dilarang memperbanyak dokumen ini tanpa izin pengendali dokumen/wakil manajemen Departemen Ekonomi Sumberdaya dan Lingkungan, Fakultas Ekonomi dan Manajemen, IPB.	Hal 2 dari 7
--	--------------

	INSTITUT PERTANIAN BOGOR FAKULTAS EKONOMI DAN MANAJEMEN DEPARTEMEN EKONOMI SUMBERDAYA DAN LINGKUNGAN	Kode : POB/FEM/ESL /13
	PROSEDUR OPERASIONAL BAKU (POB)	Tanggal Berlaku : 01 September 2016
	UJIAN AKHIR SARJANA	Nomor Revisi : 00

1. Tujuan

POB ini bertujuan untuk Memberikan arahan dan panduan penyelenggaraan ujian sarjana baik bagi penguji maupun mahasiswa pada program mayor Ekonomi Sumberdaya dan Lingkungan, Fakultas Ekonomi dan Manajemen, Institut Pertanian Bogor.

2. Ruang Lingkup

POB ini meliputi:

1. Persyaratan pelaksanaan ujian akhir sarjana
2. Prosedur pelaksanaan dan penilaian ujian akhir sarjana

3. Pengertian/Definisi

- 3.1. FEM adalah Fakultas Ekonomi dan Manajemen IPB.
- 3.2. ESL adalah Ekonomi Sumberdaya dan Lingkungan.
- 3.3. IPB adalah Institut Pertanian Bogor.
- 3.4. Ujian Akhir Sarjana adalah suatu forum untuk menguji kemampuan akademis yang bersifat verbal berupa sidang tertutup untuk penentuan kelayakan kelulusan mahasiswa dari program sarjana. mahasiswa yang mengambil jalur skripsi (melakukan penelitian), maka ujian akhir sarjana difokuskan pada penelitian.
- 3.5. Penguji terdiri dari Pembimbing Skripsi, Penguji Utama, dan Penguji Wakil Departemen.
- 3.6. Penguji Utama adalah dosen Departemen ESL dengan kompetensi sesuai dengan topik skripsi.
- 3.7. Penguji Wakil departemen adalah Program Studi atau dosen Departemen ESL yang ditugaskan.

4. Referensi

Tidak ada.

Dilarang memperbanyak dokumen ini tanpa izin pengendali dokumen/wakil manajemen Departemen Ekonomi Sumberdaya dan Lingkungan, Fakultas Ekonomi dan Manajemen, IPB.	Hal 3 dari 7
--	--------------

	INSTITUT PERTANIAN BOGOR FAKULTAS EKONOMI DAN MANAJEMEN DEPARTEMEN EKONOMI SUMBERDAYA DAN LINGKUNGAN	Kode : POB/FEM/ESL /13
	PROSEDUR OPERASIONAL BAKU (POB)	Tanggal : 01 September Berlaku 2016
	UJIAN AKHIR SARJANA	Nomor : 00 Revisi

5. Ketentuan Umum

1. Mahasiswa yang diperkenankan mengikuti ujian akhir sarjana adalah mahasiswa yang memenuhi persyaratan berikut:
 - a. Telah mengambil mata kuliah wajib (mayor) dan telah dinyatakan lulus.
 - b. Telah mengambil mata kuliah minor atau pilihan dan telah dinyatakan lulus.
 - c. Jumlah kredit yang sudah diselesaikan minimal 138 sks.
 - d. Telah melaksanakan Seminar, menyelesaikan penelitian dan menulis Skripsi. Nilai seluruh mata kuliah yang diambil sudah lengkap dan lulus dengan IPK lebih besar atau sama dengan 2.00.
 - e. Melunasi SPP sampai semester berjalan.
2. Penilaian ujian akhir sarjana dilakukan oleh para penguji yang meliputi komponen: penyajian, pengorganisasian format skripsi, Redaksional substansi hasil pembahasan dan argumentasi.

6. Prosedur

1. Mahasiswa melakukan pendaftaran ujian akhir sarjana ke Program Studi dengan mengisi formulir pendaftaran.
2. Formulir pendaftaran yang telah diisi dan ditandatangani pembimbing skripsi diserahkan kembali ke Program Studi untuk menentukan jadwal pelaksanaan ujian akhir sarjana.
3. Mahasiswa mempersiapkan dan memperbanyak draft skripsi (minimal 3 eksemplar) yang telah ditandatangani pembimbing skripsi dan menyerahkan draf tersebut kepada Program Studi dan para penguji paling lambat 7 hari sebelum pelaksanaan ujian akhir sarjana.
4. Program Studi membuat surat undangan ujian akhir sarjana dan disampaikan kepada para penguji. Jika ada keberatan mengenai substansi skripsi dari penguji harus disampaikan ke Program Studi paling lambat 2 hari sebelum pelaksanaan ujian, dan ujian akan dijadual ulang.
5. Mahasiswa melaksanakan ujian dan diuji oleh Dosen Pembimbing Skripsi dan Dosen Penguji.
6. Penguji Wakil Program Studi melakukan kompilasi nilai ujian akhir sarjana dan menyatakan status kelulusan ujian sidang. Jika dinyatakan tidak lulus, mahasiswa diberi kesempatan melakukan ujian ulang maksimal satu kali, selambat-lambatnya satu bulan setelah pengumuman kelulusan.
7. Kompilasi hasil penilaian ujian akhir sarjana dari penguji disampaikan kepada Program Studi.
8. Mahasiswa wajib memperbaiki draf skripsi berdasarkan masukan para penguji pada ujian akhir sarjana, maksimal satu bulan setelah pelaksanaan ujian akhir sarjana. Jika tidak dilakukan perbaikan dalam jangka waktu 3 bulan maka status kelulusan dibatalkan dan wajib melakukan ujian ulang.

	INSTITUT PERTANIAN BOGOR FAKULTAS EKONOMI DAN MANAJEMEN DEPARTEMEN EKONOMI SUMBERDAYA DAN LINGKUNGAN	Kode : POB/FEM/ESL /13
	PROSEDUR OPERASIONAL BAKU (POB)	Tanggal : 01 September Berlaku 2016
	UJIAN AKHIR SARJANA	Nomor : 00 Revisi

9. Nilai akhir skripsi meliputi nilai ujian akhir sarjana dan skripsi yang telah diperbaiki. Penilaian akhir skripsi dilakukan oleh pembimbing skripsi setelah skripsi yang diperbaiki diterima pembimbing. Nilai akhir skripsi diserahkan pembimbing skripsi kepada Program Studi.
10. Program Studi mengupload nilai akhir skripsi mahasiswa ke SIMAK.

Dilarang memperbanyak dokumen ini tanpa izin pengendali dokumen/wakil manajemen Departemen Ekonomi Sumberdaya dan Lingkungan, Fakultas Ekonomi dan Manajemen, IPB.

Hal 5 dari 7

	INSTITUT PERTANIAN BOGOR FAKULTAS EKONOMI DAN MANAJEMEN DEPARTEMEN EKONOMI SUMBERDAYA DAN LINGKUNGAN	Kode : POB/FEM/ESL /13
	PROSEDUR OPERASIONAL BAKU (POB)	Tanggal Berlaku : 01 September 2016
	UJIAN AKHIR SARJANA	Nomor Revisi : 00

6.1. Bagan Alur Prosedur

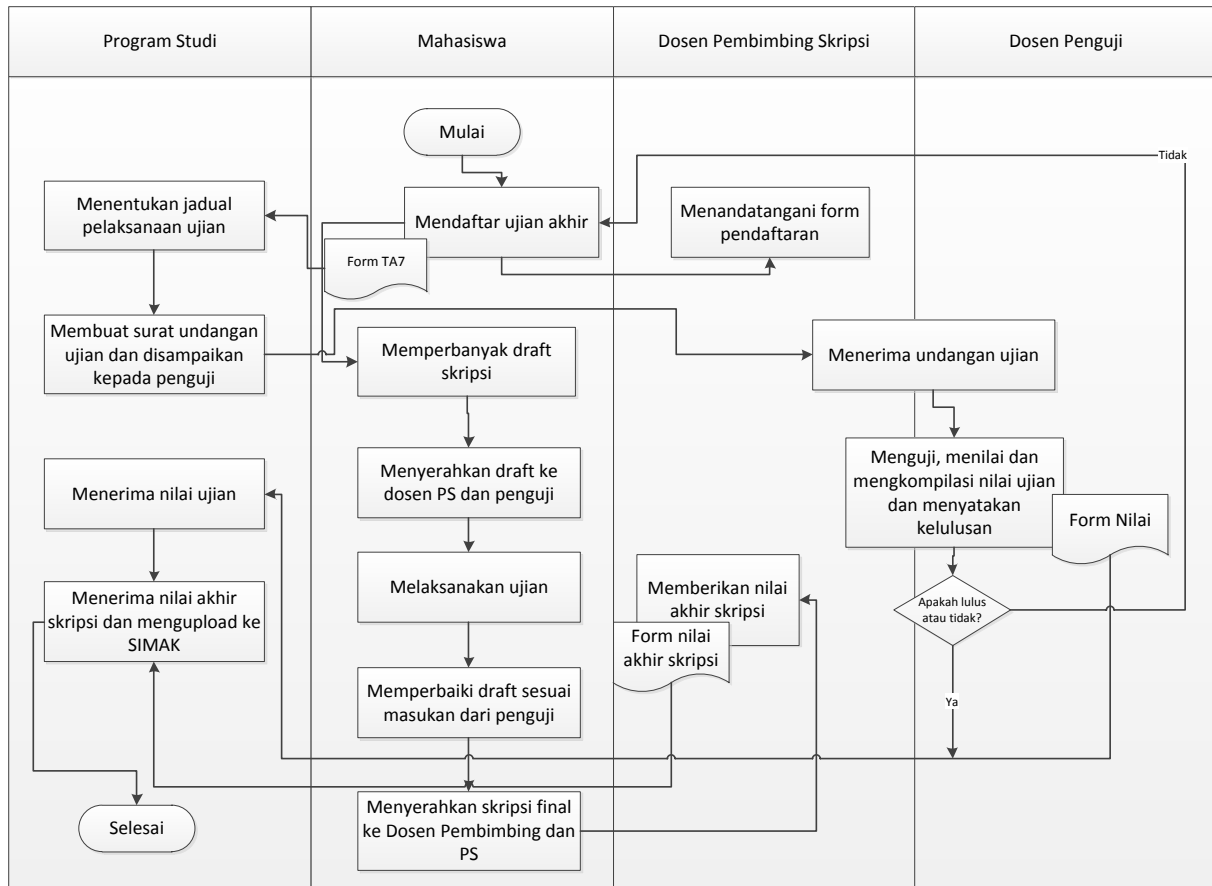

Dilarang memperbanyak dokumen ini tanpa izin pengendali dokumen/wakil manajemen Departemen Ekonomi Sumberdaya dan Lingkungan, Fakultas Ekonomi dan Manajemen, IPB.

Hal 6 dari 7

	INSTITUT PERTANIAN BOGOR FAKULTAS EKONOMI DAN MANAJEMEN DEPARTEMEN EKONOMI SUMBERDAYA DAN LINGKUNGAN	Kode : POB/FEM/ESL /13
	PROSEDUR OPERASIONAL BAKU (POB)	Tanggal Berlaku : 01 September 2016
	UJIAN AKHIR SARJANA	Nomor Revisi : 00

7. Daftar Dokumen Pendukung

- Form Pendaftaran Sidang (Form TA7)
- Form lembar kendali ujian (Form TA8)
- Form Kesiapan Penguji (Form TA9)
- Form Undangan Ujian Akhir (Form TA10)
- Form Nilai Ujian (Form TA11a)
- Form Kompilasi Nilai Ujian Akhir (TA 11b)
- Form Nilai Skripsi (Form TA12)

8. Lampiran

-

Dilarang memperbanyak dokumen ini tanpa izin pengendali dokumen/wakil manajemen Departemen Ekonomi Sumberdaya dan Lingkungan, Fakultas Ekonomi dan Manajemen, IPB.

Hal 7 dari 7

	INSTITUT PERTANIAN BOGOR FAKULTAS EKONOMI DAN MANAJEMEN DEPARTEMEN EKONOMI SUMBERDAYA DAN LINGKUNGAN	Kode : POB/FEM/ESL /13
	PROSEDUR OPERASIONAL BAKU (POB)	Tanggal : 01 September Berlaku 2016
	UJIAN AKHIR SARJANA	Nomor : 00 Revisi